

LEY DE PRESUPUESTOS DE LA COMUNIDAD AUTÓNOMA DE ARAGÓN PARA 2022

Hacia un cambio de ciclo

- ❑ El presupuesto de 2022 asciende a **7.444** millones de euros, de los que **6.080** corresponden al Techo de Gasto no Financiero y **1.364** al Gasto Financiero.
- ❑ Es el segundo más elevado de la serie histórica de la Comunidad Autónoma de Aragón.
- ❑ La peculiaridad de las cuentas de 2022 se encuentra en los estímulos que incorporan los fondos Next Generation (React-EU y MRR) que le dotan de un carácter expansivo. Es necesario para llevar a cabo las políticas de reconstrucción y crecimiento que necesita Aragón para superar la crisis que ha provocado la pandemia y apostar por un cambio de ciclo económico.

La elaboración

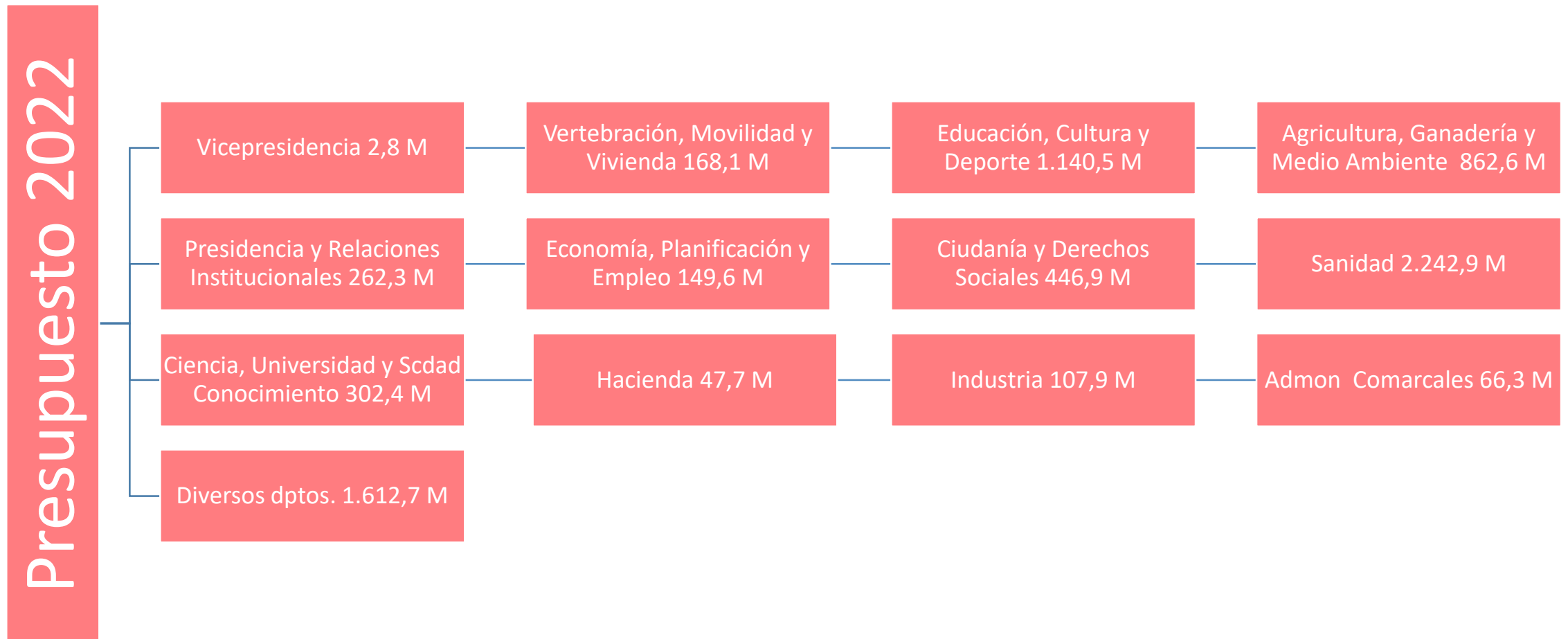

La elaboración

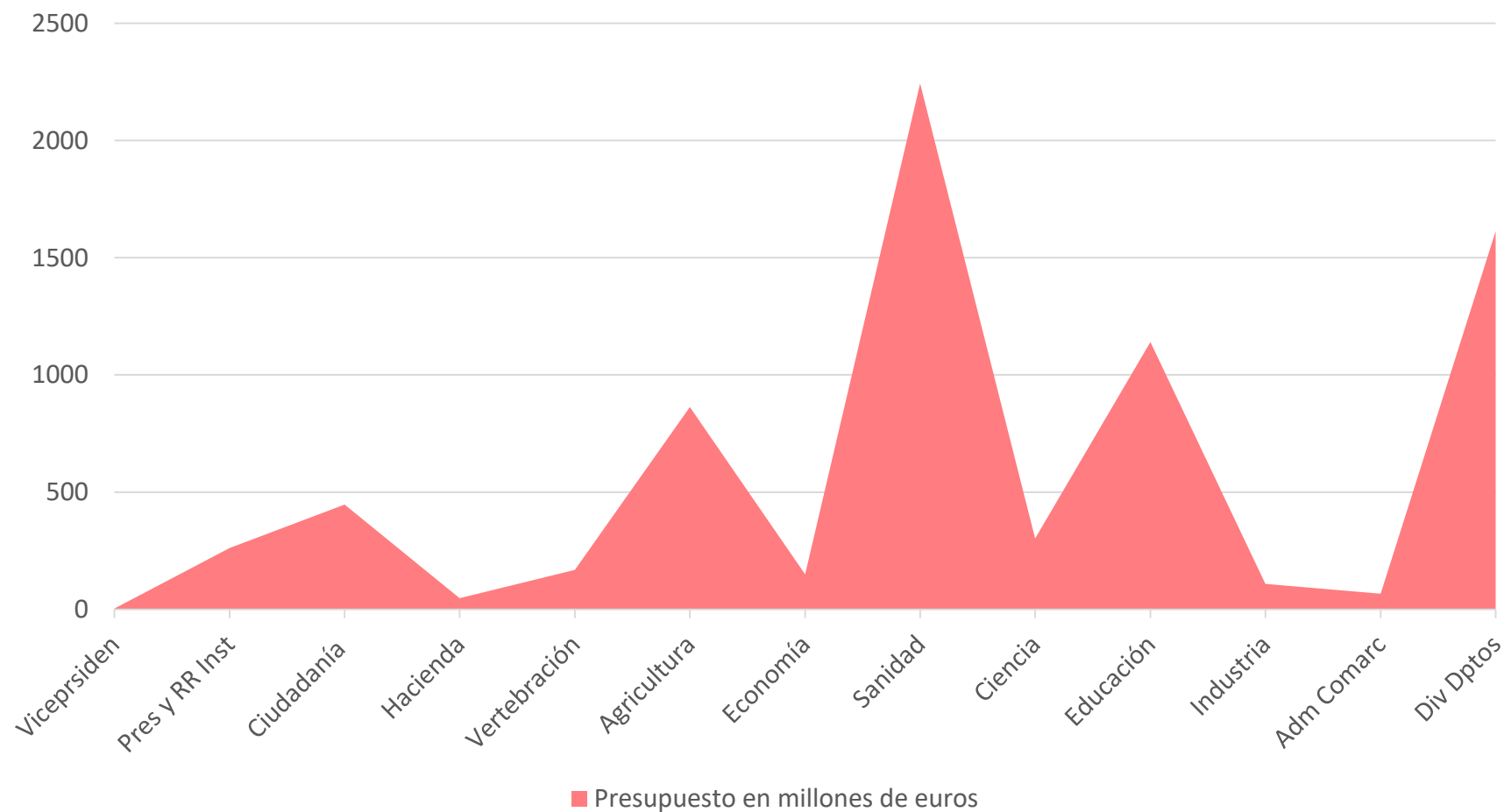

- ❑ La incertidumbre es la seña de identidad de la economía mundial, muy voluble ante la pandemia, el acceso a las vacunas, el alza del precio de la energía o la falta de determinados componentes. El Fondo Monetario Internacional (FMI) ya alertó sobre el riesgo de inflación de la economía mundial

- ❑ El FMI revisó a la baja el crecimiento de España en 2021, (5,7%), pero elevó las perspectivas de crecimiento en 2022 en seis décimas, hasta el 6,4%, coincidente con otros organismos de proyecciones.

- ❑ El freno en las estimaciones económicas afecta también a **ARAGÓN**, aunque se observa una tendencia de la economía a resistir ante las trabas a la recuperación. De hecho BBVA considera que será una de las autonomías que recuperará los niveles previos a la pandemia a finales de 2022.
- ❑ La economía aragonesa creció un 17,4% anual durante el segundo trimestre. La cifra de negocios en la industria creció un 12,1% hasta agosto.
- ❑ Las exportaciones aragonesas aumentan un 15,6% anual en el acumulado de enero a agosto.

- ❑ La ampliación de Inditex, declarada de interés autonómico, con 80 millones e inversión y la previsión de crear 250 nuevos puestos de trabajo se suma a otros proyectos empresariales, entre los que destaca Guissona, Becton Dickinson, Tönnies, Amazon, que están en marcha y permiten confiar en el crecimiento de la economía aragonesa.
- ❑ Una de cada tres empresas prevé nuevas contrataciones en 2022.
- ❑ La Comunidad registra una tasa de paro del 8,7%, (56.800 personas) la más baja desde 2008 y casi 6 puntos por debajo de la media del país (14,57%), según la EPA tercer trimestre.

El techo de gasto de 2022 es el segundo más alto de la historia de Aragón, incluso si detraemos las aportaciones de los MRR y contemplamos solo el efecto de los fondos propios.

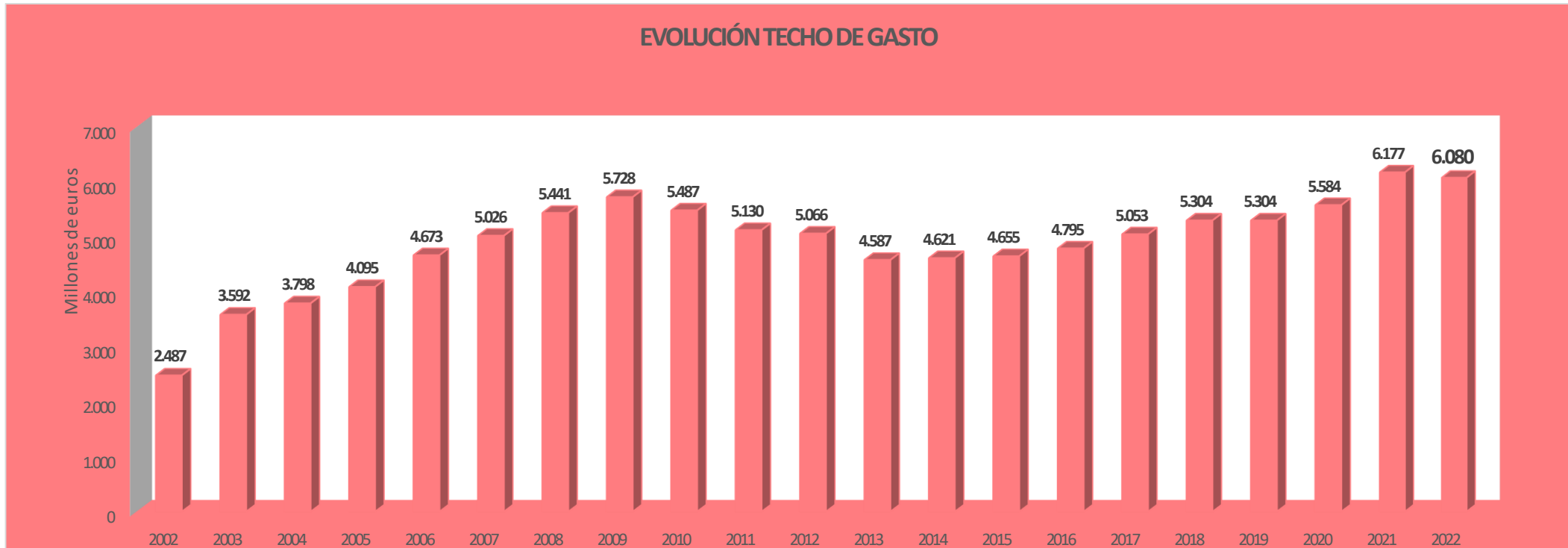

144 M

más que en 2021 destinado a la
creación de riqueza
y empleo

Las tablas dejan entrever la huella de la pandemia, con ingresos que empiezan a recuperarse (Cap I y III) y con la presencia de los MRR. Las inversiones también se van recuperando.

CLASIFICACIÓN ECONÓMICA POR CAPÍTULO

INGRESOS	2022	% s/ total
1 Impuestos Directos	1.706.362.370,00	22,92%
2 Impuestos Indirectos	1.810.086.140,00	24,32%
3 Tasas y otros ingresos	98.629.524,04	1,32%
4 Transferencias Corrientes	1.591.227.099,12	21,38%
5 Ingresos Patrimoniales	11.675.624,27	0,16%
6 Enajenación de inversiones reales		0,00%
7 Transferencias de Capital	405.727.729,13	5,45%
INGRESOS NO FINANCIEROS	5.623.708.486,56	75,55%
8 Activos Financieros	13.838.608,21	0,19%
9 Pasivos Financieros	1.806.298.577,05	24,27%
INGRESOS FINANCIEROS	1.820.137.185,26	24,45%
TOTAL	7.443.845.671,82	100,00%

GASTOS	2022	% s/ total
1 Gastos de Personal	2.504.252.024,51	33,64%
2 Gastos en Bienes Corrientes y Servicios	916.964.795,37	12,32%
3 Gastos Financieros	157.600.970,67	2,12%
4 Transferencias Corrientes	1.692.461.918,13	22,74%
5 Fondo de Contingencia de Ejecución Presupuestaria	30.398.970,00	0,41%
6 Inversiones Reales	373.940.121,25	5,02%
7 Transferencias de Capital	404.175.086,63	5,43%
GASTOS NO FINANCIEROS	6.079.793.886,56	81,68%
8 Activos Financieros	2.250.000,00	0,03%
9 Pasivos Financieros	1.361.801.785,26	18,29%
GASTOS FINANCIEROS	1.364.051.785,26	18,32%
TOTAL	7.443.845.671,82	100,00%

La dinámica del sistema de financiación autonómica, incluida la compensación de la liquidación negativa del año 2020, los tributos propios y cedidos y la solución al SII del IVA de 2017, características fundamentales de los ingresos de 2022.

INGRESOS				
	2021	2022	2022-2021	2022-2021 (%)
Financiación autonómica	3.688.328.525,23	3.824.981.010,00	136.652.484,77	3,70%
Tributos cedidos y propios	441.355.960,00	474.006.460,00	32.650.500,00	7,40%
Fondos finalistas	734.839.376,56	738.807.055,16	3.967.678,60	0,54%
Dependencia	67.692.000,00	67.692.000,00	0,00	0,00%
Otros ingresos	108.658.946,52	118.668.425,08	10.009.478,56	9,21%
Transferencia "extra" Gobierno de España	405.056.385,58	103.200.000,00	-301.856.385,58	-74,52%
INGRESOS NO FINANCIEROS	5.445.931.193,89	5.327.354.950,24	-118.576.243,65	-2,18%
DÉFICIT	405.056.385,58	240.710.000,00	-164.346.385,58	-40,57%
NEXT-GENERATION	216.000.000,00	296.353.536,32	80.353.536,32	37,20%
OTROS INGRESOS FINANCIEROS	1.387.044.279,72	1.579.427.185,26	192.382.905,54	13,87%
TOTAL INGRESOS	7.454.031.859,18	7.443.845.671,82	-10.186.187,36	-0,14%

La contención de gastos en Bienes y Servicios tras la subida originada por la Covid, el descenso de los gastos financieros por la refinanciación de la deuda y el aumento de los cap VI y VII para abordar las inversiones marcan los gastos del presupuesto .

CLASIFICACIÓN ECONÓMICA POR CAPÍTULO. GASTOS

CAPÍTULO	2021	2022	2022-2021	2022-2021 (%)
1 Gastos de Personal	2.460.718.422,33	2.504.252.024,51	43.533.602,18	1,77%
2 Gastos en Bienes Corrientes y Servicios	1.063.949.538,57	916.964.795,37	-146.984.743,20	-13,82%
3 Gastos Financieros	172.829.950,97	157.600.970,67	-15.228.980,30	-8,81%
4 Transferencias Corrientes	1.706.705.350,71	1.692.461.918,13	-14.243.432,58	-0,83%
5 Fondo de Contingencia de Ejecución Presupuestaria	30.886.814,90	30.398.970,00	-487.844,90	-1,58%
6 Inversiones Reales	435.877.535,49	373.940.121,25	-61.937.414,24	-14,21%
7 Transferencias de Capital	306.395.366,49	404.175.086,63	97.779.720,14	31,91%
8 Activos Financieros	2.250.000,00	2.250.000,00	0,00	0,00%
9 Pasivos Financieros	1.274.418.879,72	1.361.801.785,26	87.382.905,54	6,86%
TOTAL	7.454.031.859,18	7.443.845.671,82	-10.186.187,36	-0,14%

GASTO POR SECCIONES				
SECCIONES	2021	2022	2022-2021	2022-2021 (%)
01 Cortes de Aragón	26.412.590,92	27.014.135,16	601.544,24	2,28%
02 Presidencia del Gobierno de Aragón	2.510.993,47	2.521.554,55	10.561,08	0,42%
03 Consejo Consultivo de Aragón	384.704,64	385.805,17	1.100,53	0,29%
04 Trib. Admtvo. Contratos Públicos Aragón	237.417,27	234.091,96	-3.325,31	-1,40%
05 Vicepresidencia del Gobierno	2.270.175,72	2.826.066,03	555.890,31	24,49%
09 Consejo Económico y Social de Aragón	496.569,12	509.745,99	13.176,87	2,65%
10 Presidencia y Rel. Institucionales	258.550.409,42	262.387.740,51	3.837.331,09	1,48%
11 Ciudadanía y Derechos Sociales	443.359.096,60	446.904.061,33	3.544.964,73	0,80%
12 Hacienda y Administración Pública	47.423.965,42	47.709.187,07	285.221,65	0,60%
13 Verteb.Territorio, Movilidad y Vivienda	148.899.191,63	168.185.726,88	19.286.535,25	12,95%
14 Agricultura, Ganadería y Medio Ambiente	815.088.694,12	862.679.065,36	47.590.371,24	5,84%
15 Economía, Planificación y Empleo	140.912.895,40	149.640.021,53	8.727.126,13	6,19%
16 Sanidad	2.328.714.991,46	2.242.906.373,76	-85.808.617,70	-3,68%
17 Ciencia, Universidad y Sdad Conocimiento	278.908.877,57	302.488.948,43	23.580.070,86	8,45%
18 Educación, Cultura y Deporte	1.099.269.572,88	1.140.505.447,73	41.235.874,85	3,75%
19 Industria, Competi. y Des. Empres	63.426.077,48	107.917.960,20	44.491.882,72	70,15%
26 A las Administraciones Comarcales	67.411.114,89	66.311.114,89	-1.100.000,00	-1,63%
30 Diversos Departamentos	1.729.754.521,17	1.612.718.625,27	-117.035.895,90	-6,77%
TOTAL	7.454.031.859,18	7.443.845.671,82	-10.186.187,36	-0,14%

El presupuesto de Aragón para 2022 busca el equilibrio entre los departamentos. Casi todos registran un incremento en sus partidas para poder responder a los retos del próximo año.

La recuperación de la crisis sanitaria es la condición imprescindible para poner en marcha los proyectos de crecimiento.

Esa misma mejora sanitaria lleva aparejada la retirada de apoyos suplementarios en Sanidad que, sin embargo, aumenta las inversiones en un 63%.

La sección Administraciones Comarcales recupera los índices de 2020 y la 30 o de Diversos Departamentos acusa la desaparición de los React-EU, que al año pasado ingresaron en ella como solución contable.

Aragón tiene un nivel de endeudamiento por debajo de la media de las CC.AA en relación con el PIB regional. Las previsiones del Informe Económico Financiero que acompaña a los presupuestos, sitúa la reducción de esta ratio hasta el 22,9% del PIB en 2022, frente al 25,1% en el que se situaría el promedio autonómico

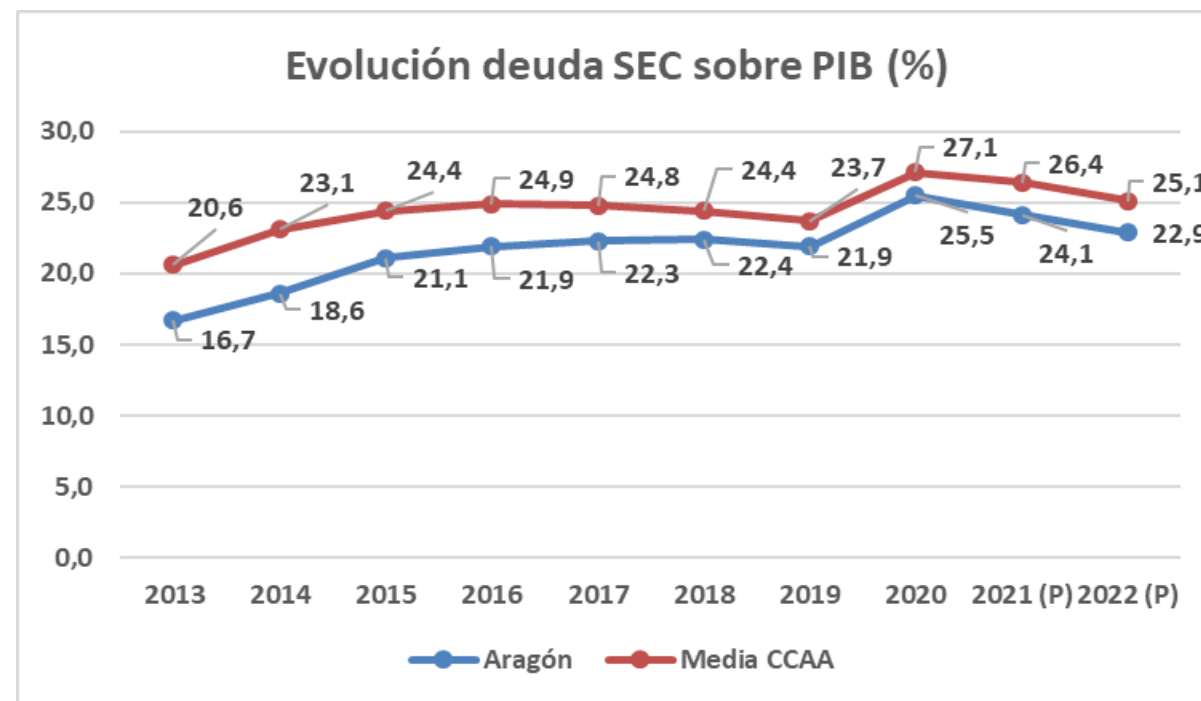
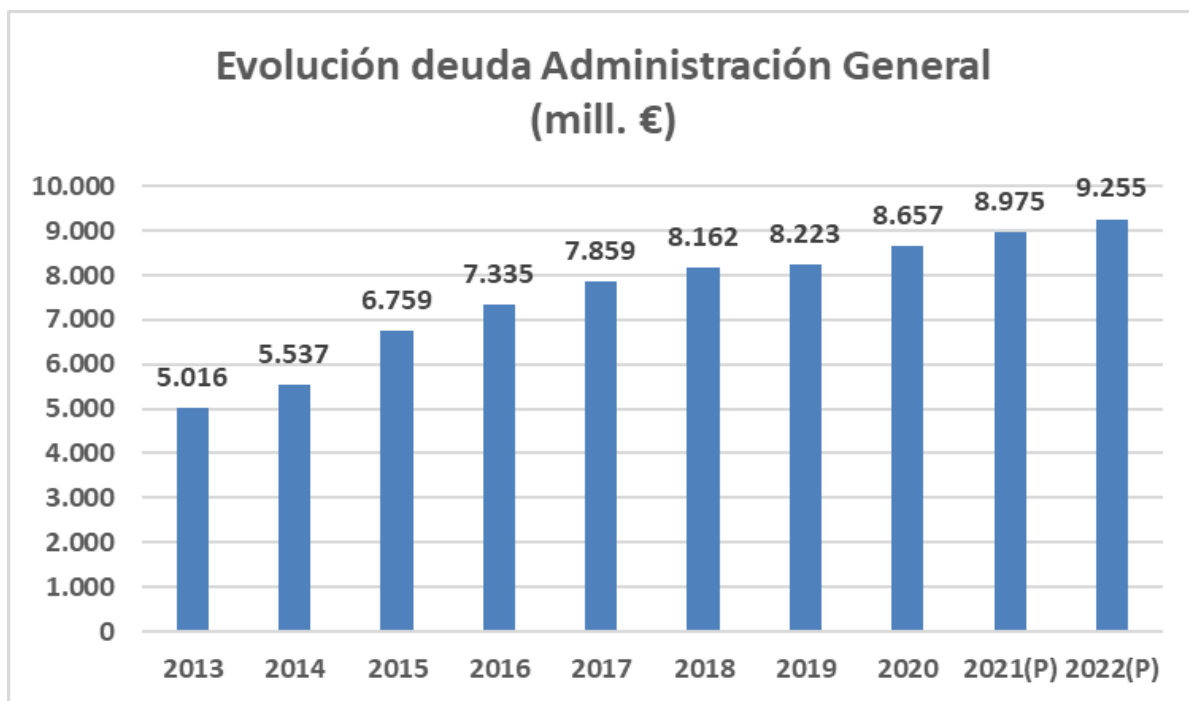

GASTO SOCIAL

- **Hospital de Teruel: 35,8M.**
- **Hospital de Alcañiz: 33,6M.**
- Continuación de las obras del **CS Barrio Jesús: 4,1M.**
- Redacción del proyecto **del CS Perpetuo Socorro: 110.000 euros.**
- Inicio de las obras del **CS Barbastro: 250.000 euros.**
- **Plan INVEAT** para la renovación de equipos de alta tecnología: 16,6M.
- Contratos de **demora quirúrgica y terapéutica: 5,9M.**
- **Desplazamiento de pacientes** incluido el tratamiento de hemodiálisis y de radioterapia: 3,5M.
- Programa de **vacunaciones: 8,9M.**

GASTO SOCIAL

El IASS cuenta con 398,4M. A esta cifra hay que sumar la cantidad que el Gobierno central prepuesta para el IMV. En 2021 rondan los 40 millones de euros.

Las **inversiones previstas** para iniciar las obras de dos nuevas residencias de mayores en Aragón (en Ateca y en el barrio de Valdefierro en Zaragoza), adaptar la red pública creando unidades de convivencia y espacios adaptados a la atención centrada en la persona, entre otros, asciende a 30M.

Ayuda a domicilio para dependientes: 21,6M.

Prestaciones económicas de la Dependencia: 69,5M.

Programas de **teleasistencia:** 2,2M.

Más de 3M para **programas de envejecimiento activo y Cuidarte**, herramientas necesarias para la prevención de situaciones de dependencia

GASTO SOCIAL

- **Planes y programas** de Servicios Sociales 21,6M.
- Programas de **inserción laboral** 3,4M.
- Programas **discapacidad** 2,1M.
- **Infraestructuras** educativas: 32M.
- **Becas de comedor** y material curricular: 15M.
- Financiación de personal de más de 200 **escuelas infantiles** de casi 160 municipios: 10M.
- **Modernización de la FP** y desarrollo del campus digital: 11M.
- Ayudas a la **Cultura**: 3,3 M.
- Ayudas a las **federaciones, clubes y deportistas de alto rendimiento**: 4M.

VERTEBRACIÓN Y MEDIO RURAL

- 30 millones de inversiones en 2022 para rehabilitación de **vivienda**, conservación y **aumento del parque de vivienda pública** para alquiler social o asequible.
- 3 millones de euros para el **Fondo de Cohesión Territorial** de apoyo a proyectos e iniciativas para hacer frente a la despoblación.
- Mantenimiento, mejora y explotación de **carreteras autonómicas** con 48.7 millones de euros
- Recuperación de la Estación Internacional de **Canfranc** con una inversión de 8 millones de euros
- 5,2 millones de euros destinados al apoyo del sector del **transporte de viajeros por carretera**.

VERTEBRACIÓN Y MEDIO RURAL

- 15,7M a **infraestructuras forestales y prevención y extinción de incendios.**
- 2,4M para la promoción de **productos con Denominación de Origen.**
- 22,8M para apoyar **la industria agroalimentaria aragonesa.**
- 2,1M para la **promoción de Alimentos de Aragón.**
- **Apoyo a jóvenes y modernización de explotaciones 21M.**
- 10,1M para Grupos de Acción Local (**LEADER**), a los que se añaden 3,1M para **cooperación y funcionamiento.**
- **Indemnización compensatoria zonas de montaña** para llegar hasta los 12M.
- 17,7M a **prácticas agrarias en favor del medio ambiente y el clima.**
- 15,9M, **inversiones** Instituto Aragonés del Agua.

VERTEBRACIÓN Y MEDIO RURAL

- 56,6M **explotación directa** de depuradoras.
- Se consolida la ejecución del **Plan Pirineos de Depuración**, que actualmente tiene comprometidos 52M del total de los 100M previstos.
- **Interior y Protección Civil**: más de 1M para inversiones en la base de Villanueva de Gállego, en la nueva red digital de emergencias y en la integración del 061 y el 112
- Justicia: aumento de la inversión en más de 600.000 euros para **digitalización de registros civiles**, acompañado a una disminución en los gastos centralizados debido a una gestión más eficiente
- **IAM**: aumenta en 3 millones de euros, un 49%, gracias a los fondos europeos del MRR

GENERACIÓN DE RIQUEZA

- El presupuesto del **INAEM** se incrementa hasta superar los 124M. Aumenta la cuantía destinada tanto a **formación de trabajadores desempleados y ocupados** (+4,94%) como a acciones de promoción para el empleo (+18,30%), estimulando la contratación y reforzando la atención a los colectivos más vulnerables
- Apoyo a las nuevas inversiones y **fomento de la competitividad empresarial** con:
- Ayudas directas para continuar respaldando **proyectos de I+D** en sectores estratégicos y complementando los incentivos regionales para la llegada de nuevas inversiones a nuestro territorio 9M.
- Impulso a la **internacionalización de nuestro tejido productivo** 1,17M.
- Financiación para pymes, autónomos y entidades de economía social, incluyendo un nuevo fondo específico para **startups innovadoras** 900.000 euros.

GENERACIÓN DE RIQUEZA

- Apuesta por la formación en igualdad, promoción de la salud en el trabajo y en prevención de **riesgos laborales** a través de tres nuevas convocatorias dotadas con 300.000 euros.
- Transferencia básica a la **Universidad**, que sube 7,4M y roza ya los 200M. Es el primer año de una senda expansiva de mil millones en cinco años que llevará a cubrir el 100% de los gastos ordinarios del campus.
- Se destinarán 12M a **infraestructuras universitarias** y de investigación para mejora de instalaciones y equipamientos docentes y científicos
- Vuelve a aumentar el esfuerzo inversor en materia de I+D+i, apostando **por la investigación, la innovación tecnológica y el conocimiento** con 27,7M más. El Fondo de I+D+i sube un 18,4% y suma ya 176,6M.
- Las partidas para **digitalización, conectividad, telecomunicaciones y ciberseguridad** crecen un 60% y superan los 14M.
-

GENERACIÓN DE RIQUEZA

- Ayudas TDI para **la transformación digital y la sostenibilidad** especialmente dirigida a **pymes** con 10M y con una inversión propuesta que supera los 107M.
- Ayudas IDIS para la **industria digital, innovadora y sostenible**, destinadas tanto a grandes empresas como a pymes, 20M.
- **Impulso al hidrógeno** como una de las apuestas estratégicas de Aragón. Se desarrollará la iniciativa “Gethyg” que promoverá 78 proyectos en lo que se conoce como “valle del hidrógeno” y que contempla movilizar 2.300M.
- Programas destinados a la eficiencia energética, la transición energética y la descarbonización: 43M para impulsar **las energías renovables, la movilidad sostenible, el autoconsumo y el ahorro energético en edificios.**
- Promover instalaciones de **autoconsumo**, 22M
- **Moves III**, 11,2M

GENERACIÓN DE RIQUEZA

- 82,9M para promover actuaciones de **turismo sostenible** para los próximos tres años
- 2M (hasta 2023) para proyectos **de turismo sostenible en las diez comarcas turolenses**
- Se duplican las ayudas para inversión en **digitalización para pymes** hasta los 660.000 euros
- 1,6M para apoyo a la **promoción y dinamización comercial** para asociaciones
- 824.000 euros para potenciar la internacionalización
- 280.000 euros para apoyar el comercio en municipios de menos de 300 habitantes y multiservicios rurales
- IAF, 450.000 euros